

# PRESENTACIÓN ESTÁNDAR DE MEMORIA Y BALANCE

## DE ORGANIZACIONES DE LA SOCIEDAD CIVIL

### FECU SOCIAL - 2018

Fecha de publicación: 25 Junio 2019

Período reportado: 1° de Enero al 31 de Diciembre de 2018



## 1. Carátula

### 1.1 Identificación

a. Nombre de la Organización	Fundación de Ayuda al Niño Oncológico Sagrada Familia
b. RUT de la Organización	65.037.590-4
c. Tipo de Organización	Fundación
d. Relación de Origen	Una familia motivada en brindar apoyo para el tratamiento del cáncer en niños y de familias de bajos recursos.
e. Personalidad Jurídica	N° 768 de 07 de agosto de 2001 de Ministerio de Justicia. Publicado el 25 de agosto de 2001 en el diario oficial.
f. Domicilio de la sede principal	Manuel de Salas 371
g. Representante legal	Luis Alberto Gana Eguiguren 6.069.613-6
h. Sitio web de la organización	<a href="http://www.casafamilia.cl">www.casafamilia.cl</a>
i. Persona de contacto	Mackarena Jara mjara@casasagradafamilia.cl

### 1.2 Información de la organización

a. Presidente del Directorio	Luis Alberto Gana Eguiguren 6.069.613-6
b. Ejecutivo Principal	Mónica Gana Arteaga 10.660.852-0 Directora Ejecutiva.
c. Misión / Visión	Acoger a niños que estén recibiendo un tratamiento contra el cáncer en el Hospital Luis Calvo Mackenna, permitiéndoles vivir este doloroso proceso en compañía de sus madres o tutores, otorgándoles a ambos: alojamiento, alimento, asesoría respecto del cuidado especial que necesitan, además del apoyo emocional, espiritual, psicológico que necesitan
d. Área de trabajo	Infancia, Pobreza y Salud
e. Público objetivo / Usuarios	Niños en etapa de infancia, niñez y parte de la adolescencia hasta los 17 años con 11 meses de edad que provengan de regiones junto a sus madres/tutores a realizar el tratamiento del cáncer al Hospital Luis Calvo Mackenna.
f. Número de trabajadores	10
g. Número de voluntarios	30

### 1.3 Gestión

	2018	2017		2018	2017
a. Ingresos Operacionales(en M\$)	352.328	270.078	d. Patrimonio (en M\$)	1.523.237	1.457.708
Donaciones	236.656	235.564			
Proyectos		-	e. Superávit o Déficit del Ejercicio (en M\$)	12.645	- 3.370
b. Privados(M\$)					
Venta de bienes y servicios	7.764	24.441	f. Identificación de las tres principales fuentes de ingreso	Socios	Socios
Otros (ej. Cuotas sociales)	51.908	10.073		Empresas	Empresas
Subvenciones	56.000	0		Particulares	Particulares
c. Públicos (M\$)			g. N° total de usuarios (directos)	60	60
Proyectos		-	h. Indicador principal de gestión (y su resultado)	1,4398	1,2292
Venta de bienes y servicios		-			

## 2. Información general y de contexto

### 2.1 Carta del máximo responsable de la organización

Para resumir un año de actividad, es necesario recordar los hechos positivos y negativos. Obviamente, dado el carácter de nuestra Fundación, siempre serán hechos negativos el fallecimiento de niños que están con nosotros, a pesar que sabemos que es inevitable. Desgraciadamente, el cáncer sigue cobrando vidas de niños, también de adultos. Pero, nuestra gran satisfacción la constituyen aquellos niños que están recibiendo su tratamiento y por supuesto, quienes han sido dados de alta.

Durante el año 2018, realizamos diferentes actividades en beneficio de los niños y sus madres, tales como paseos, fiestas, bautizos..., pero aquella que nos marcó y tomamos el compromiso de realizarla al menos una vez al año, fue una jornada de un fin de semana, dedicada al duelo. Invitamos a ella a todas las mamás que perdieron un hijo estando con nosotros, no todas pudieron venir pero hubo una gran asistencia. En esta jornada, sicólogas especialistas en tratar este duro tema, lograron grandes avances con las mamás y su dolor.

El programa “Volver a Casa”, ha continuado con gran éxito y excelentes resultados, muchas familias han visto reparar sus casas y/o tener su casa nueva. Estamos próximos a firmar un importante convenio con el Ministerio de Vivienda.

Nuestra Fundación nació de un sueño de una familia y hemos logrado crecer y cumplir con nuestros objetivos, sabemos que nunca es suficiente cuando se trata de ayudar a niños enfermos, pero día a día les entregamos mayores beneficios.

Hoy tenemos otro sueño, que creemos que al igual que lo que ocurrió con la Fundación podremos lograrlo.

Nuestra experiencia nos ha mostrado que muchos niños, que ya no tienen posibilidades de mejorar con los diversos tratamientos existentes, deben someterse a cuidados paliativos, esperando la muerte. Es en este proceso que nos hemos hecho un compromiso de ayudarlos, a ellos y a sus familias. Pretendemos construir un hogar, “Casa de Luz”, para albergar a estos niños, junto a sus familias, y procurar que tengan un buen morir. El proyecto está bastante avanzado y en la medida que consigamos el financiamiento, será una realidad.

Luis Alberto Gana Eguiguren  
Presidente



## 2.2 Estructura de Gobierno

El método de nombramiento de directores, es en las reuniones de directorio, en las que se identifican las carencias que el directorio presenta, se proponen personas acorde a estas carencias para luego hacer una votación, siempre y cuando, los posibles directores cumplan con las características necesarias para ser parte del directorio, es decir, cumplan con los valores y principios de la organización.

El directorio se reúne una vez al mes y se mantiene un libro de Acta con las sesiones.

DIRECTORIO	
Nombre y RUT	Cargo
Luis Alberto Gana Eguiguren 6.069.613-6	Presidente
Mónica Arteaga Bascuñán 6.066.393-9	Vicepresidenta
Matías Montané Covarrubias 10.335.459-5	Secretario
Luis Alberto Gana Arteaga 10.661.525-k	Director
Verónica Fuenzalida Ovalle 9.900.379-0	Director
Cristian Gana Arteaga 15.384.140-3	Director
Fernando Garrido Capdevila 13.036.903-0	Director

## 2.3 Estructura Operacional

El organigrama muestra que la estructura operacional se divide en tres áreas; obtención de recursos, administración; área social y de entrega de servicios.

La Directora ejecutiva debe planificar, organizar, dirigir y controlar todas las actividades de la fundación, velando por llevar a cabo la misión, conseguir recursos y preocuparse del buen uso de estos.

En el área de recursos se encuentra la jefa de marketing y eventos, quien es responsable de la comunicación externa (socios, auspiciadores, empresas, redes sociales, página web, etc.) de la organización de eventos y campañas para levantar fondos.

En el área de administración se encuentra Directora de administración y finanzas junto a la asistente en contabilidad que cumple la función de llevar al día la contabilidad, recursos humanos y realizar anualmente la FECU Social, ella está en contacto directo con nuestro contador voluntario.

En el área social y de entrega de servicios está muy involucrada la vicepresidenta del directorio, Mónica Arteaga Bascuñán, quien trabaja con la asistente social. La asistente social es la responsable de la entrega de servicios a los beneficiarios de la fundación. Está encargada de que se cumpla la misión, además, tiene a dos asesoras a cargo, quienes tienen la misión de educar y asesorar a los tutores en la alimentación e higiene adecuada y se preocupan que el reglamento interno sea cumplido.

Este año se integró una segunda Trabajadora Social a cargo de gestionar el programa "Volver a Casa" cuyo objetivo es resolver la situación de vivienda de nuestros beneficiarios. La gran mayoría de ellos no puede regresar a su casa o lugar de origen porque no tiene vivienda o el lugar donde vive no cuenta con las condiciones adecuadas para que nuestros niños puedan volver. Este programa busca gestionar subsidios o mejoras en la vivienda para que las familias puedan retornar cuanto antes a sus hogares y lograr normalizar sus vidas.

Existe una persona en la recepción del edificio, que es secretaria, depende directamente de la Directora ejecutiva pero es transversal en las áreas. También está el encargado de trasladar a nuestros beneficiarios al Hospital Luis Calvo Mackenna y manejar la van para lo que las distintas áreas requieran.

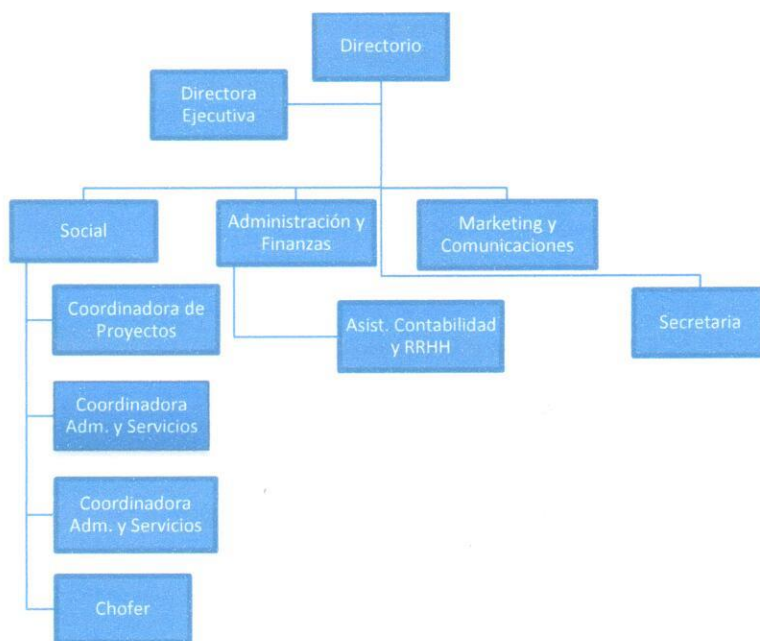

## 2.4 Valores y/o Principios

Al ser nuestro objetivo acoger a niños que están recibiendo un tratamiento contra el cáncer en el Hospital Luis Calvo Mackenna, permitiéndoles vivir este doloroso proceso en compañía de sus madres, otorgándoles a ambos alojamiento, alimento, asesoría respecto del cuidado especial que necesitan, además del apoyo emocional, espiritual y psicológico.

Los valores que debemos tener frente a estas familias es: el amor, compasión, solidaridad, contención y empatía.



## 2.5 Principales Actividades y Proyectos

La principal actividad de la fundación es mantener la casa de acogida y la mayor fuente de financiamiento son los aportadores particulares comprometidos mensualmente a cooperar. También se realizan eventos, se reciben donaciones de particulares, empresas, otros ingresos como por ejemplo las ventas de un bazar, coronas de caridad.

### a. Actividades

Traslados entre el Hospital Luis Calvo Mackenna y la casa de acogida, acompañamiento en el hospital y la fundación junto al voluntariado, control de la higiene, supervisión del abastecimiento semanal, acompañamiento espiritual para niños y madres, evaluación semanal del estado de los niños, confección de fichas sociales, momentos de oración, acompañamiento y educación constante, recreación para los niños y sus madres, misas durante el año realizadas en la fundación, evaluaciones externas del servicio entregado por la fundación, talleres de apoyo escolar dos veces por semana con una duración de dos horas promedio cada uno y paseos a: Santuario Sor Teresa de los Andes, conciertos, cines, etc., celebración de fechas importantes como: Día del Niño, Día de la Mamá, cumpleaños, navidad, etc.

### b. Proyectos

<b>NOMBRE DEL PROYECTO</b>	Mantenimiento de la casa de acogida
<b>Público Objetivo / Usuarios</b>	Menores de escasos recursos que son pacientes del servicio Oncológico del Hospital Luis Calvo Mackenna, que provienen de regiones junto a su apoderado.
<b>Objetivos del proyecto</b>	Brindarles alojamiento, alimento, asesoría respecto del cuidado especial que necesitan, además del apoyo emocional, espiritual y psicológico. Para seguir su tratamiento médico de la mejor forma.
<b>Número de usuarios directos alcanzados</b>	60
<b>Resultados obtenidos</b>	Atender satisfactoriamente a nuestros usuarios
<b>Actividades realizadas</b>	Evento copa de futbol y la película "Lo que de verdad importa"
<b>Lugar geográfico de ejecución</b>	Manuel de Salas 371, Ñuñoa

## 2.6 Identificación e Involucramiento con Grupos de Interés

Grupo de interés	Forma de relacionamiento
Hospital Luis Calvo Mackenna	El hospital deriva a los niños con necesidad de albergue a nuestra casa de acogida.
Comunidad de Organizaciones Solidarias	Somos miembros de la comunidad y participamos activamente de sus actividades, nos ayudan con la gestión de la FECU. Y participación en la mesa técnica de casa de acogida.
Entidades Gubernamentales	Fondos concursables, convenio Fonasa, próximo convenio de vivienda, registro fundaciones Ministerio desarrollo social
Seguros Reales	Juntos se creó el programa "volver a casa" con el objetivo de resolver la situación de vivienda de nuestros beneficiarios.
Fundación Elisabeth Kubler Ross	Apoyo técnico en la creación del primer hospice pediátrico.

## 2.7 Prácticas relacionadas con la evaluación/medición de la satisfacción de los usuarios y resultados obtenidos

Se realiza una encuesta mensual a los pacientes junto a su apoderado, que se encuentran en nuestra casa de acogida, para mejorar el servicio y otra encuesta general una vez al año.

En la encuesta mensual el 95% respondió positivamente a los servicios prestados por la fundación.

En la encuesta anual 98% los usuarios respondieron de manera positiva a los servicios prestados y el servicio de los trabajadores/voluntarios, el otro 2% desconoce algunos servicios por diferentes motivos, ya sea que no los requiere o recibe ayuda de otra parte, ejemplo: programa volver a casa, educación.

## 2.8 Participación en redes y procesos de coordinación con otros actores

- ❖ El Hospital Luis Calvo Mackenna interactúa por medio de su Servicio Social derivando niños enfermos a nuestra fundación.
- ❖ La Comunidad de Organizaciones Solidarias nos apoya en nuestra gestión.
- ❖ Entidades Gubernamentales, postulación a fondos concursables.

## 2.9 Reclamos o Incidentes

- ❖ No hubo reclamos formales ni incidentes relevantes en el período.

## 2.10 Indicadores de gestión ambiental

- ❖ La organización durante el período no tuvo iniciativas relacionadas al medio ambiente, se investigará en un corto plazo evaluar el impacto medioambiental dentro de las diferentes áreas de la fundación.



### 3. Información de desempeño

#### 3.1 Objetivos e Indicadores de Gestión

##### CUADRO OBJETIVO GENERAL

Objetivo general	Indicador principal de gestión	Resultado
Mantenimiento de la casa de acogida	Reunir fondos y nuevos socios.	Gran convocatoria en eventos realizados durante el año que nos permiten reunir nuevos socios, fuente principal de financiamiento para cumplir la misión.

##### CUADRO OBJETIVOS ESPECÍFICOS

Objetivo específico	Indicador	Resultado
Mantenimiento general de la casa de acogida	Incorporación de socios	Lograr la atención de alrededor de 70 niños anual, entre los que se mantienen en control de su tratamiento, nuevos ingresos y los que asisten a control.

#### 3.2 Indicadores Financieros

##### CUADRO DE INDICADORES FINANCIEROS

a. Ingresos Operacionales (en M\$)	2018	2017
- Con restricciones		-
- Sin restricciones	352.328	270.078
<b>TOTAL DE INGRESOS OPERACIONALES</b>	<b>352.328</b>	<b>270.078</b>

##### b. Origen de los ingresos operacionales:

$\frac{\text{Ingresos provenientes del extranjero}}{\text{Total de ingresos operacionales}} \times 100$	%0	%0
---	----	----

##### c. Otros indicadores relevantes:

$\frac{\text{Donaciones acogidas a beneficio tributario}}{\text{Total de ingresos operacionales}} \times 100$	%18,31	%27,55
---	--------	--------

$\frac{\text{Gastos administrativos}}{\text{Gastos operacionales}} \times 100$	%48,38	%53,50
--	--------	--------

$\frac{\text{Remuneración principales ejecutivos}}{\text{Total remuneraciones}} \times 100$	%39,08	%27,76
---	--------	--------



## 4. Estados Financieros

### A. Balance General al 31 de Diciembre de 2018 (Estado de Posición Financiera)

ACTIVOS	2018 M\$	2017 M\$	PASIVOS	2018 M\$	2017 M\$
<b>Circulante</b>	<b>314.372</b>	<b>275.581</b>	<b>Corto plazo</b>	<b>17.724</b>	<b>1.798</b>
4.11.1 Disponible: Caja y Bancos	79.911	41.120	4.21.1 Obligación con Bancos e Instituciones Financieras		0
4.11.2 Inversiones Temporales	234.461	234.461	4.21.2 Cuentas por Pagar y Acreedores varios	17.724	1.798
4.11.3 Cuentas por Cobrar	34.966	6.778	4.21.3 Fondos y Proyectos en Administración		
4.11.3.1 Donaciones por Recibir	23.845	4.791	4.21.4 Otros pasivos	2.863	3.534
4.11.3.2 Subvenciones por Recibir			4.21.4.1 Impuesto a la Renta por Pagar		0
4.11.3.3 Cuotas Sociales por Cobrar (Neto)			4.21.4.2 Retenciones	826	1.496
4.11.3.4 Otras cuentas por cobrar (Neto)	11.121	1.987	4.21.4.3 Provisiones	2.037	2.038
4.11.4 Otros activos circulantes	466		4.21.4.4 Ingresos percibidos por adelantado		0
4.11.4.1 Existencias			4.21.4.5 Otros		0
4.11.4.2 Impuestos por recuperar	466				
4.11.4.3 Gastos pagados por anticipado					
4.11.4.4 Otros					
4.11.5 Activos con Restricciones					
<b>4.11.0 Total Activo Circulante</b>	<b>349.804</b>	<b>282.359</b>	<b>4.21.0 Total Pasivo Corto Plazo</b>	<b>20.587</b>	<b>5.332</b>
<b>Fijo</b>			<b>Largo Plazo</b>		<b>-</b>
4.12.1 Terrenos	72.442	70.401	4.22.1 Obligaciones con Bancos e Instituciones Financieras		-
4.12.2 Construcciones	1.243.697	1.202.053	4.22.2 Fondos y Proyectos en Administración		-
4.12.3 Muebles y útiles	38.847	37.765	4.22.3 Provisiones		-
4.12.4 Vehículos			4.22.4 Otros pasivos a largo plazo		-
4.12.5 Otros activos fijos					
4.12.6 (-) Depreciación Acumulada	- 160.966	-129.538			
4.12.7 Activos de Uso Restringido					
<b>4.12.0 Total Activo Fijo Neto</b>	<b>1.194.020</b>	<b>1.180.681</b>	<b>4.22.0 Total Pasivo a Largo Plazo</b>	<b>0</b>	<b>0</b>
<b>Otros Activos</b>			<b>4.20.0 TOTAL PASIVO</b>	<b>20.587</b>	<b>5.332</b>
4.13.1 Inversiones					
4.13.2 Activos con Restricciones		-	<b>PATRIMONIO</b>		
4.13.3 Otros			4.31.1 Sin Restricciones	1.523.237	1.457.708
			4.31.2 Con Restricciones Temporales		
			4.31.3 Con Restricciones Permanentes		
<b>4.13.0 Total Otros Activos</b>	<b>0</b>	<b>0</b>	<b>4.31.0 TOTAL PATRIMONIO</b>	<b>1.523.237</b>	<b>1.457.708</b>
<b>4.10.0 TOTAL ACTIVOS</b>	<b>1.543.824</b>	<b>1.463.040</b>	<b>4.30.0 TOTAL PASIVO Y PATRIMONIO</b>	<b>1.543.824</b>	<b>1.463.040</b>

**B. Estado de Actividades<sup>1°</sup> de Enero al 31 de Diciembre de 2018**

	2018 M\$	2017 M\$
<b>Ingresos Operacionales</b>	<b>296.328</b>	
4.40.1 Privados		
4.40.1.1 Donaciones	236.656	235.564
4.40.1.2 Proyectos		
4.40.1.3 Venta de bienes y servicios	59.672	24.441
4.40.1.4 Otros		
4.40.2 Estatales	56.000	
4.40.2.1 Subvenciones	56.000	0
4.40.2.2 Proyectos		
4.40.2.3 Venta de bienes y servicios		
<b>4.40.0 Total Ingresos Operacionales</b>	<b>352.328</b>	<b>260.005</b>
<b>Gastos Operacionales</b>		
4.50.1 Costo de Remuneraciones	132.748	-104.605
4.50.2 Gastos Generales de Operación	138.309	-60.966
4.50.3 Gastos Administrativos	26.056	-26.075
4.50.4 Depreciación	30.724	-26.482
4.50.5 Castigo de incobrables		0
4.50.6 Costo directo venta de bienes y servicios		
4.50.7 Otros costos de proyectos específicos		-29.689
<b>4.50.0 Total Gastos Operacionales</b>	<b>327.837</b>	<b>-247.817</b>
<b>4.60.0 Superávit (Déficit) Operacional</b>	<b>0</b>	<b>0</b>
<b>Ingresos No Operacionales</b>		
4.41.1 Renta de inversiones		10.073
4.41.2 Ganancia venta de activos		
4.41.3 Indemnización seguros		
4.41.4 Otros ingresos no operacionales		
<b>4.41.0 Total Ingresos No Operacionales</b>	<b>0</b>	<b>10.073</b>
<b>Egresos No Operacionales</b>		
4.51.1 Gastos Financieros	4.295	-2.698
4.51.2 Por venta de activos		
4.51.3 Por siniestros		
4.51.4 Otros gastos no operacionales	7.551	-22.933
<b>4.51.0 Total Egresos No Operacionales</b>	<b>11.846</b>	<b>0</b>
<b>4.61.0 Superávit (Déficit) No Operacional</b>	<b>0</b>	<b>0</b>
4.62.1 Superávit (Déficit) antes de impuestos	12.645	-3.370
4.62.2 Impuesto Renta		-
<b>4.62.0 Déficit / Superávit del Ejercicio (Debe ir en la carátula)</b>	<b>12.645</b>	<b>-3.370</b>



C. Estado de Flujo de Efectivo 1° de Enero al 31 de Diciembre de 2018

	2018 M\$	2017 M\$
<b>Flujo de efectivo proveniente de actividades operacionales</b>		
4.71.1 Donaciones recibidas	274.781	241.213
4.71.2 Subvenciones recibidas	56.000	-
4.71.3 Cuotas sociales cobradas		-
4.71.4 Otros ingresos recibidos		-
4.71.5 Sueldos y honorarios pagados (menos)	131.148	-100.942
4.71.6 Pago a proveedores (menos)	179.847	-132.228
4.71.7 Impuestos pagados (menos)		0
<b>4.71.0 Total Flujo Neto Operacional</b>	<b>19.786</b>	<b>8.043</b>
<b>Flujo de efectivo proveniente de actividades de inversión</b>		
4.72.1 Venta de activos fijos		
4.72.2 Compra de activos fijos (menos)	712	
4.72.3 Inversiones de largo plazo (menos)		
4.72.4 Compra / venta de valores negociables (neto)		
4.72.5 Recaudación Préstamos		5.315
<b>4.72.0 Total Flujo Neto de Inversión</b>	<b>712</b>	<b>5.315</b>
<b>Flujo de efectivo proveniente de actividades de financiamiento</b>		
4.73.1 Préstamos recibidos	15.566	-
4.73.2 Intereses recibidos		-
4.73.3 Pago de préstamos (menos)	100	-300
4.73.4 Gastos financieros (menos)		-
4.73.5 Fondos recibidos en administración		-
4.73.6 Fondos usados en administración (menos)		-
<b>4.73.0 Total Flujo de financiamiento</b>	<b>14.466</b>	<b>0</b>
<b>4.70.0 Flujo Neto Total</b>	<b>33.540</b>	<b>13.058</b>
<b>4.74.0 Variación neta del efectivo</b>	<b>33.540</b>	<b>13.058</b>
<b>4.74.1 Saldo inicial de Efectivo y Efectivo Equivalente</b>	<b>46.371</b>	<b>28.062</b>
<b>4.74.2 Saldo final de Efectivo y Efectivo Equivalente</b>	<b>79.911</b>	<b>41.120</b>

D. Tabla IFAF 1 de Enero al 31 de Diciembre de 2018

<b>Objeto ONG:</b>			
	<b>Código del proyecto</b>	<b>Año 2018 M\$</b>	<b>Total M\$</b>
<b>1.- Saldo inicial para el periodo</b>			
1.1.- En efectivo		<b>46.371</b>	<b>46.371</b>
1.2.- En especies			
<b>TOTAL SALDO INICIAL</b>		<b>46.371</b>	<b>46.371</b>
<b>2.- ENTRADAS (DONACIONES - TRANSFERENCIAS) DEL PERÍODO</b>			
2.1.- Donaciones o transferencias superiores a US\$ 20.000		<b>17.808</b>	
2.2.- Donaciones o transferencias con objetivos específicos			
2.3.- Donaciones o transferencias inferiores a US\$ 20.000		<b>312.973</b>	
2.4.- Ingresos propios		<b>14.466</b>	
<b>3.- TOTAL PAGOS DEL PERÍODO</b>			
3.1.- Pagos realizados a proyectos con objetivos específicos			
3.2.- Transferencias a otras OSFL			
3.3.- Pagos realizados a proyectos en general		<b>311.707</b>	
3.4.- Pagos por gastos de administración y generales			
<b>4.- SALDO FINAL</b>			
		<b>79.911</b>	<b>79.911</b>



## E. Notas Explicativas a los Estados Financieros

*Estas son las notas que, en general, resultan relevantes para una OSFL, no obstante existen casos en que alguna(s) no resulten aplicables, en cuyo caso deben eliminarse; en tanto otras organizaciones pueden requerir agregar notas adicionales para cumplir con los requerimientos de exposición establecidos por las normas de contabilidad.*

### 1. Formación y actividades de la entidad

#### 2. Criterios Contables Aplicados

- a. Período Contable  
Los presentes estados financieros se encuentran referidos al periodo de doce meses comprendido entre el 1 de enero y el 31 de diciembre de 2018
- b. Criterios de contabilidad  
  
Los estados financieros han sido preparados de acuerdo a principios de contabilidad generalmente aceptados en Chile.
- c. Bases de consolidación o combinación  
  
Los estados financieros consolidados incluyen los activos, pasivos, resultados y flujo efectivo de la matriz. Los montos y efectos de las transacciones efectuadas entre las entidades consolidadas han sido eliminados.
- d. Criterio de reconocimiento de ingresos  
  
Los ingresos se reconocen sobre la base de lo devengado, al momento de establecerse compromisos contractuales o formales por donación o subvenciones, y por el perfeccionamiento de las ventas de bienes o servicios.
- e. Bases de conversión y reajuste  
  
Los saldos en dólares estadounidenses y unidades de fomento incluidos en el estado de posición financiera han sido traducidos a pesos al cierre del ejercicio, de acuerdo al tipo de cambio informado por el Banco Central de Chile y al valor de cierre de la unidad reajutable, conforme a las siguientes paridades:  
  
Dólares estadounidenses \$ por unidad  
695.69
- f. Activo Fijo  
Los bienes del activo fijo se registran a su valor de adquisición y/o construcción.
- g. Existencias  
No hay existencias.
- h. Criterios de valorización de inversiones  
No hay inversiones.
- i. Reconocimiento de pasivos y provisiones:  
  
Préstamos  
Proveedores  
Acreedores varios  
Retenciones previsionales  
Retención de impuesto  
Provisión Feriado Legal  
Provisiones.

- j. Beneficios al personal  
La Fundación les otorga a sus trabajadores un seguro complementario de salud, un día administrativo semestral, dos días hábiles adicionales a lo legal por fallecimiento de padre, madre o hermano y cuatro días hábiles adicionales también, en caso de fallecimiento de cónyuge o hijos
- k. Reconocimiento de intereses  
No tiene.
- l. Clasificación de gasto  
Se clasifica en:  
Costo de Remuneraciones.  
Gastos Generales de Operación.  
Gastos Administrativos.
3. **Entidades incluidas en la consolidación/combinación**  
No tiene.
4. **Cambios Contables**  
Los estados financieros al 31 de diciembre de 2018 no presentan cambios en las políticas contables respecto a igual periodo del año anterior.
5. **Caja y Bancos**  
Banco de Chile  
2018 M\$ 79.910                      2017 M\$ 41.120
6. **Inversiones y Valores Negociables**  
Depósitos a plazo Banco Chile, no se registraron modificaciones dentro del periodo.  
2018 M\$ 234.461                      2017 M\$ 234.461
7. **Fuentes de financiamiento y aportes por cobrar**  
La principal fuente son los socios, Fundación Careno y empresas ejemplo: Promedón, Sodimac, BCI Seguros, entre otros.  
Aportes por cobrar período siguiente: Promedon, Kado, Soluciones Tecnológicas de Negocios Spa.
9. **Obligaciones con bancos e instituciones financieras**  
No tiene.
10. **Otras obligaciones**  
No tiene.
11. **Fondos y proyectos en administración**  
No tiene.
12. **Provisiones**  
Provisión Feriado Legal  
Provisiones
13. **Impuesto a la Renta**  
Las Donaciones recibidas son ingresos no constitutivos de Renta, según el artículo 17 N°9 del D.L. 824 de 1974, por tal motivo no están gravados con IMPUESTO A LA RENTA; como asimismo, las referidas donaciones están del Impuesto al Valor Agregado (IVA) de acuerdo al Artículo 12°, letra E N° 7 del D.L. 825 de 1974.
14. **Contingencias y Compromisos**  
No existen juicios u otras acciones legales en que se encuentre involucrada la Fundación.



## 16. Cambios Patrimoniales

### a. Variaciones Patrimoniales

	Sin Restricciones	Restricciones Temporales	Restricciones Permanentes	Total
Patrimonio Inicial	1.510.592	0	0	1.510.592
Trasposos por término de restricciones	0	0	0	0
Variación según Estado de Actividades	12.645	0	0	12.645
Otros movimientos (excepcional, se deben explicitar al pie)	0	0	0	0
Patrimonio Final	1.523.237	0	0	1.523.237

### b. Término de Restricciones

	Sin Restricciones	Con Restricciones Temporales	Con Restricciones Permanentes
Expiración plazo de restricciones			
Cumplimiento de los requerimientos impuestos por el donante			
Cumplimiento de las restricciones por la adquisición de los bienes indicados			

### c. Descripción de las restricciones que pesan sobre el patrimonio

- Restricciones temporales que afectan al patrimonio, el que debe ser destinado a propósitos especiales
- Restricciones permanentes que afectan a ciertos bienes del patrimonio que no pueden ser vendidos; pero se puede disponer de las rentas que generen
- Restricciones que pesan sobre determinados ingresos o rentas, los que sólo pueden destinarse a usos especificados por el donante

17. **Apertura de gastos por proyectos y clasificación según Estado de Actividades**

a. **Apertura de resultados operacionales según restricciones**

	Sin Restricciones	Restricciones Temporales	Restricciones Permanentes	Total
<b>Ingresos Operacionales</b>	352.328			352.328
Públicos	<b>56.000</b>			<b>56.000</b>
Privados	296.328			296.328
Total ingresos operacionales	352.328			352.328
<b>Gastos Operacionales</b>	339.683			339.683
Costo de Remuneraciones	132.748			132.748
Gastos Generales de Operación	138.309			138.309
Gastos Administrativos	37.902			37.902
Depreciaciones	30.724			30.724
Castigo Incobrables				
Costo directo venta de bienes y servicios				
Otros costos de proyectos				
Total gastos operacionales	339.683			339.683
<b>SUPERAVIT (DEFICIT)</b>	12.645			12.645

b. **Apertura por proyecto:**

	Proyecto 1	Proyecto 2	Proyecto 3	Uso general	Total
<b>Ingresos</b>					
Privados					XX
Públicos					XX
<b>Ingresos operacionales totales</b>	XX	XX	XX	XX	XX
<b>Gastos</b>					
<b>Directos:</b>					XX
Costo de remuneraciones					XX
Gastos generales de operación					XX
Gastos de administración					XX
Otros					XX



<b>Indirectos: (distribución)</b>					
Costo de remuneraciones	+	+	+	(-)	0
Gastos generales de operación	+	+	+	(-)	0
Gastos administración	+	+	+	(-)	0
Otros	+	+	+	(-)	0
<b>Egresos Totales</b>	<b>XX</b>	<b>XX</b>	<b>XX</b>	<b>XX</b>	<b>0</b>
<b>SUPERAVIT (DEFICIT) OP.</b>					

19. Eventos Posteriores: No tiene.

## 5. Manifestación de responsabilidad de la dirección e Informe de terceros

"Los abajo firmantes se declaran responsables respecto de la veracidad de la información incorporada en el presente informe anual, referido al 31 de Diciembre del 2018":

Nombre	Cargo	RUT	Firma
Luis Alberto Gana Eguiguren	Presidente	6.069.613-6	
Mónica Arteaga Bascuñán	Vicepresidenta	6.066.393-9	
Matías Montané Covarrubias	Secretario	10.335.459-5	
Luis Alberto Gana Arteaga	Director	10.661.525-k	
Verónica Fuenzalida Ovalle	Director	9.900.379-0	
Cristian Gana Arteaga	Director	15.384.140-3	
Fernando Garrido Capdevila	Director	13.036.903-0	
Ángeles Morales Lucero	Contador	5.200.552-3	

 Ángel  
 MORALES LUCEROS  
 2018  
 REG. N°25704-8

En caso de no constar firmas rubricadas en este documento electrónico por favor marque la siguiente casilla

Las firmas constan en documento original entregado al Ministerio de Justicia

Fecha: 25 de Junio del 2019



Balance Tributario  
 Acumulado mes/año  
 Diciembre/2018

Cuenta Contable	Valores Acumulados		Saldos		Inventario		Resultados	
	Débitos	Créditos	Deudor	Acreedor	Activo	Pasivo	Pérdida	Ganancia
BANCOS	393.899.020	313.988.234	79.910.786		79.910.786			
DONACIONES POR COBRAR	38.427.359	14.582.140	23.845.219		23.845.219			
INVERSIONES FINANCIERAS	234.461.041		234.461.041		234.461.041			
CUENTAS CORRIENTES DEL PERSONAL	26.103.622	16.128.309	9.975.313		9.975.313			
IMPUESTOS POR RECUPERAR	466.447		466.447		466.447			
BIENES RAICES	72.442.342		72.442.342		72.442.342			
CONSTRUCCIONES	1.243.697.330		1.243.697.330		1.243.697.330			
MUEBLES UTILES E INSTALACIONES	16.307.301		16.307.301		16.307.301			
MAQUINARIAS E INSTALACIONES	22.539.909		22.539.909		22.539.909			
EMPRESAS RELACIONADAS	1.145.416		1.145.416		1.145.416			
PRESTAMOS		15.600.743		15.600.743		15.600.743		
PROVEEDORES	850.850	882.262		31.412		31.412		
ACREEDORES VARIOS	12.064.009	14.156.623		2.092.614		2.092.614		
RETENCIONES PREVISIONALES	23.236.556	23.774.118		537.562		537.562		
RETENCION DE IMPUESTOS	1.751.962	2.040.004		288.042		288.042		
PROVISION FERIADO LEGAL		1.037.674		1.037.674		1.037.674		
PROVISIONES		1.000.000		1.000.000		1.000.000		
CAPITAL		5.000.000		5.000.000		5.000.000		
RAVALORIZACION CAPITAL PROPIO		252.453.607		252.453.607		252.453.607		
UTILIDAD ACUMULADA	38.405.168	1.291.543.638		1.253.138.470		1.253.138.470		
DEPRECIACIONES ACUMULADAS		160.966.288		160.966.288		160.966.288		
DONACIONES	1.360.000	238.016.139		236.656.139				236.656.139
EVENTOS DE SOLIDARIDAD	188.000	7.952.050		7.764.050				7.764.050
INGRESOS VARIOS	126.000	52.033.958		51.907.958				51.907.958
INGRESOS DONACION FONASA		46.000.000		46.000.000				46.000.000
INGRESOS SUBVENCION PRESIDENCIAL		10.000.000		10.000.000				10.000.000
GASTOS ADMINISTRACION GENERAL	26.168.222	111.830	26.056.392				26.056.392	
GASTOS DEL ALBERGUE-ASEO-ORNATO	78.565.053		78.565.053				78.565.053	
REMUNERACIONES	132.748.404		132.748.404				132.748.404	
GASTOS PROYECTO QUIERO SER	60.251.916	507.842	59.744.074				59.744.074	
GASTOS NO OPERACIONALES	7.551.016		7.551.016				7.551.016	
DEPRECIACIONES DEL EJERCICIO	30.723.923		30.723.923				30.723.923	
CORRECCION MONETARIA	42.977.560	38.682.967	4.294.593				4.294.593	
Sub-Totales	2.506.458.426	2.506.458.426	2.044.474.559	2.044.474.559	1.704.791.104	1.692.146.412	339.683.455	352.328.147
Pérdidas / Ganancias						12.644.692	12.644.692	
Total General	2.506.458.426	2.506.458.426	2.044.474.559	2.044.474.559	1.704.791.104	1.704.791.104	352.328.147	352.328.147

  
  
**Angel MORALES LUCEROS**  
**2018**  
 REG. N°25704-8  
 ANGEL LORENZO MORALES LUCERO  
 RUT: 5.200.552-3  
 Firma Contador

  
**LUIS ALBERTO GANA EGUIGUREN**  
 RUT: 6.069.613-6  
 Firma Representante Legal