



Santiago, 31 de Julio 2017

Señores

Ministerio de Justicia

Departamento Personalidad Jurídica

Presente.



Sírvanse de recibir copia de Fecu Social del año 2016 con la Memoria y Balance de la Fundación de Ayuda al Niño Oncológico Casa de la Sagrada Familia, Rut 65.037.590-4.

Sin otro particular, saluda atentamente a ustedes.

MÓNICA PAZ GANA ARTEAGA

DIRECTORA EJECUTIVA

P.P. FUNDACIÓN DE AYUDA AL NIÑO ONCOLÓGICO CASA DE LA SAGRADA FAMILIA

**PRESENTACIÓN ESTÁNDAR DE MEMORIA Y BALANCE
DE ORGANIZACIONES DE LA SOCIEDAD CIVIL
FECU SOCIAL**

Fecha de publicación:

Período reportado: 1° de Enero al 31 de Diciembre de 2016



1. Carátula

1.1. Identificación

a. Nombre de la Organización	Fundación de ayuda al niño oncológico casa de la sagrada familia
b. RUT de la Organización	65.037.590-4
c. Tipo de Organización	Fundación
d. Relación de Origen	No tiene.
e. Personalidad Jurídica	N°768 de 07 de agosto de 2001 de ministerio de justicia. Publicado el 25 de agosto de 2001 en el diario oficial.
f. Domicilio de la sede principal	Manuel de salas N°371, Ñuñoa.
g. Representante legal	Luis Alberto Gana Eguiguren 6.069.613-6
h. Sitio web de la organización	www.casasagradafamilia.cl

1.2. Información de la organización

a. Presidente del Directorio	Luis Alberto Gana Eguiguren 6.069.613-6
b. Ejecutivo Principal	Mónica Gana Arteaga 10.660.852-0 Directora Ejecutiva
c. Misión / Visión	Acoger a niños que están recibiendo un tratamiento contra el cáncer en el Hospital Luis Calvo Mackenna, permitiéndoles vivir este doloroso proceso en compañía de sus madres, otorgándoles a ambos, alojamiento, alimento, asesoría respecto del cuidado especial que necesitan, además del apoyo emocional, espiritual, psicológico que necesitan.
d. Área de trabajo	Infancia y Salud.
e. Público objetivo / Usuarios	Niños menores de 15 años que provengan de regiones junto a sus madres a realizar el tratamiento del cáncer al Hospital Luis Calvo Mackenna.
f. Número de trabajadores	8
g. Número de voluntarios	30

1.3. Gestión

	2016	2015		2016	2015
a. Ingresos Totales M\$	308.412	275.604	d. Patrimonio M\$	1.133.835	1.280.438
Donaciones	226.560	197.768	e. Superávit o Déficit del Ejercicio M\$	116.265	83.770
Proyectos	-	-	f. Identificación de las tres principales fuentes de ingreso	Actividades, donaciones de empresas y particulares	Actividades, donaciones de empresas y particulares
Venta de bienes y servicios	17.803	20.400	g. N° total de usuarios (directos)	60	60
b. Privados M\$	-	-	h. Donaciones periódicas de particulares y empresa Gastos operacionales	1.3517	1.505
Otros (ej. Cuotas sociales)	-	-			
Subvenciones	64.049	57.436			
Proyectos	-	-			
c. Públicos M\$	-	-			
Venta de bienes y servicios	-	-			
i. Persona de contacto	Mónica Gana; mgana@casasagradafamilia.cl 228236389				

2. Información general y de contexto

2.1. Carta del máximo responsable de la organización

Nuestra Fundación, nace de la iniciativa de una familia, que habiendo vivido en dos de sus integrantes, la fuerte experiencia de ser diagnosticados con cáncer y tener un tratamiento exitoso. Todo lo vivido y las enseñanzas recibidas quisieron traspasarlas a otras familias que viven esta dura experiencia.

El año 2016 fue un año de mucho trabajo por cuanto estuvimos prácticamente con un 100% de nuestra capacidad ocupada. Dado que nuestros beneficiados son niños con cáncer, este dato no nos pone alegres, pero por otro lado estamos ayudando a quienes más lo necesitan.

Hemos mantenido y fortalecido nuestra área social, que es nuestro verdadero sentido y objetivo. Nos hemos propuesto acompañar a los niños y sus madres en todo el tratamiento, acompañándolos en el hospital durante su convalecencia, enseñándoles y conteniéndolos. Adicionalmente nos preocupamos que los niños se mantengan, en la medida de lo posible, al día en sus materias escolares para que al recuperarse no estén lejos de los conocimientos que a su edad debieran tener. Todo lo anterior, sumado al alojamiento y alimentación que les damos a los niños y sus madres en forma absolutamente gratuita.

Toda nuestra labor la realizamos con voluntariado, quienes con una entrega admirable y un compromiso absoluto nos ayudan en nuestra misión. Nuestra estructura administrativa es muy pequeña y tiene como objetivo lograr recursos, administrar, ordenar y supervisar al voluntariado y organizar la realización de eventos tales como comidas, coche maratón, campeonatos de futbolito....

La lectura de esta memoria permite evaluar con cifras nuestra gestión, tanto en el área financiera como la cantidad y realidad de nuestros beneficiarios.

Tenemos una gran misión por delante, los niños enfrentados a esta dura enfermedad deben estar cada día más cómodos, confortables y con la alimentación que requieren.

Nuestros niños son de un estrato socioeconómico vulnerable, con muchas carencias, nuestra misión es darles lo mejor que esté a nuestro alcance.

Luis Alberto Gana Eguiguren
Presidente

2.2. Estructura de Gobierno

El método de nombramiento de directores, es en las reuniones de directorio, en las que se identifican las carencias que el directorio presenta, se proponen personas acorde a estas carencias para luego hacer una votación, siempre y cuando, los posibles directores cumplan con las características necesarias para ser parte del directorio, es decir, cumplan con los valores y principios de la organización.

CUADRO N° 1

DIRECTORIO	
Nombre y RUT	Cargo
Luis Alberto Gana Eguiguren 6.069.613-6	Presidente
Mónica Arteaga Bascuñán 6.066.393-9	Vice-presidente
Matías Montané Covarrubias 10.335.459-5	Secretario
Luis Alberto Gana Arteaga 10.661.525-k	Director
Andrea López Mujica 13.025.938-3	Director
Marcela Urmeneta Brehme 10.644.126-k	Director
Fernando Garrido Capdevila 13.036.903-0	Director

El Directorio se reúne una vez al mes y se mantiene un libro de Acta con las sesiones.

2.3. Estructura Operacional

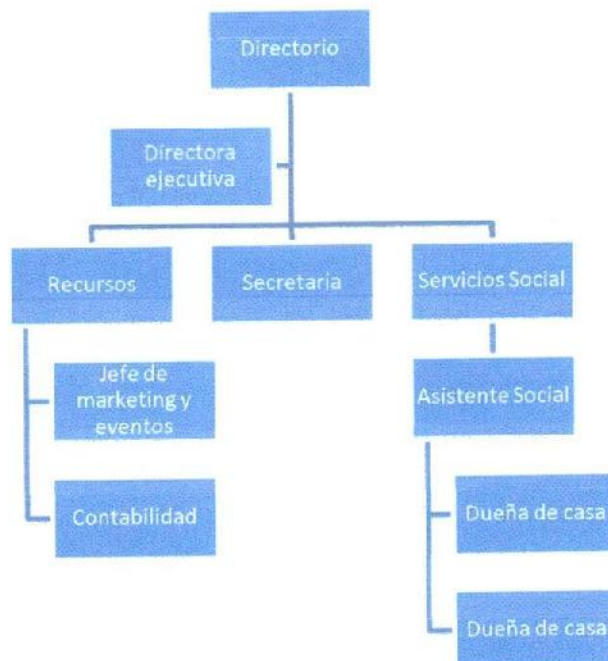

El organigrama muestra que la estructura operacional se divide en tres áreas; obtención de recursos, administración; área social y de entrega de servicios.

La Directora ejecutiva debe planificar, organizar, dirigir y controlar todas las actividades de la fundación, velando por llevar a cabo la misión, conseguir recursos y preocuparse del buen uso de estos.

En el área de recursos se encuentra la jefa de marketing y eventos, quien es responsable de la comunicación externa (socios, auspiciadores, empresas, redes sociales, página web, etc.) de la organización de eventos y campañas para levantar fondos

En el área de administración se encuentra la asistente en contabilidad que cumple la función de llevar al día la contabilidad, recursos humanos y realizar anualmente la FECU Social, ella está en contacto directo con nuestro contador voluntario, sus asistentes y la Directora Ejecutiva.

En el área de social y de entrega de servicios está muy involucrada la vicepresidenta del directorio, Mónica Arteaga Bascuñán, quien trabaja con la asistente social. La asistente social es la responsable de la entrega de servicios a los beneficiarios de la fundación. Está encargada de que se cumpla la misión, además, tiene a dos asesoras a cargo, quienes tienen la misión de educar y asesorar a los tutores en la alimentación e higiene adecuada y se preocupan que el reglamento interno sea cumplido.

Existe una persona en la recepción del edificio, que es secretaria, depende directamente de la Directora ejecutiva pero es transversal en las áreas. Este año se sumó una persona encargada de trasladar a nuestros beneficiarios al Hospital Luis Calvo Mackenna y manejar la van para lo que las distintas áreas requieran.

2.4. Valores y/o Principios

Al ser nuestro objetivo acoger a niños que están recibiendo un tratamiento contra el cáncer en el Hospital Luis Calvo Mackenna, permitiéndoles además vivir este doloroso proceso en compañía de sus madres, otorgándoles a ambos alojamiento, alimento, asesoría respecto del cuidado especial que necesitan, además del apoyo emocional, espiritual y psicológico.

Los valores que debemos tener frente a estas familias es; la tolerancia, paciencia, comprensión, empatía y el amor. Otro principio es la aceptación cristiana de la enfermedad, por lo que la fe es indispensable.

2.5. Principales Actividades y Proyectos

La principal fuente de financiamiento son los aportantes particulares comprometidos mensualmente a cooperar. También se realizan eventos, se reciben donaciones de particulares y empresas (Kado, Latte y Promedon), y existen otros ingresos; las ventas de un bazar, coronas de caridad, la venta de otros artículos como velas, agendas, denarios, cruces, etc.

a. Actividades

Traslados entre el Hospital Luis Calvo Mackenna y la casa de acogida, acompañamiento en el hospital y la fundación, control de la higiene, supervisión del abastecimiento semanal, acompañamiento espiritual para niños y madres, evaluación semanal del estado de los niños, confección de fichas sociales, momentos de oración, acompañamiento y educación constante, recreación para los niños y para sus madres, misas durante el año realizadas en la fundación, evaluaciones externas del servicio entregado por la fundación, talleres de apoyo escolar dos veces por semana con una duración de dos horas promedio cada uno y paseos como: Santuario Sor Teresa de los Andes, conciertos, cines etc., celebración de fechas importantes como: Día del niño, Día de la madre, cumpleaños, navidad, etc.

b. Proyectos

NOMBRE DEL PROYECTO	Mantenición de la casa de acogida
Público Objetivo / Usuarios	<i>Menores de escasos recursos que son pacientes del servicio Oncológico del Hospital Luis Calvo Mackenna, que provienen de regiones junto a su apoderado</i>
Objetivos del proyecto	<i>Brindarles alojamiento, alimento, asesoría respecto del cuidado especial que necesitan, además del apoyo emocional, espiritual y psicológico. Para seguir su tratamiento médico de la mejor forma.</i>
Número de usuarios directos alcanzados	60
Resultados obtenidos	<i>Atender satisfactoriamente a nuestros usuarios</i>
Actividades realizadas	<i>Evento de coche-maratón, cena anual, copa de futbol</i>
Lugar geográfico de ejecución	<i>Manuel de salas #371, Ñuñoa</i>

2.6. Identificación e Involucramiento con Grupos de Interés

CUADRO N° 2

Grupo de interés	Forma de relacionamiento
Hospital Luis Calvo Mackenna	Los pacientes enfermos de cáncer son derivados, junto a sus madres, por este hospital a nuestra casa de acogida, para ser albergados por nuestra fundación.
Comunidad de Organizaciones Solidarias	Red de instituciones sin fines de lucro a la que pertenecemos y participamos activamente en sus actividades.
Fundación Nuestros Hijos	Contacto constante y durante el 2016 recibimos un monto mensual.

2.7. Prácticas relacionadas con la evaluación/medición de la satisfacción de los usuarios y resultados obtenidos

Se realiza una encuesta mensual a los pacientes junto a su apoderado, que se encuentran en nuestra casa de acogida, para mejorar el servicio y otra encuesta general una vez al año.

2.8. Participación en redes y procesos de coordinación con otros actores

- El Hospital Luis Calvo Mackenna interactúa por medio de su Servicio Social derivando niños enfermos a nuestra fundación.
- La Comunidad de Organizaciones Solidarias nos apoya en nuestra gestión.

2.9. Reclamos o Incidentes

No hubo reclamos ni reclamaciones relevantes en el período

2.10. Indicadores de gestión ambiental

- La Fundación no cuenta con una iniciativa relacionada al Medio-Ambiente

3. Información de desempeño

3.1. Objetivos e Indicadores de Gestión

Brindar a menores de escasos recursos y a sus madres alojamiento, alimento, asesoría respecto al cuidado especialísimo que necesitan, además del apoyo emocional, espiritual y psicológico. Para seguir sus tratamientos médicos de la mejor forma.

CUADRO OBJETIVO GENERAL

Objetivo general	Indicador (principal de gestión)	Resultado
Brindar alojamiento, alimentación y asesoría a niños junto con su tutor, para seguir su tto. Médico	Reunir fondos y nuevos socios	Gran convocatoria en eventos realizados durante el año, éxito de venta de entradas y productos

CUADRO OBJETIVOS ESPECÍFICOS

Objetivo específico	Indicador	Resultado
Mantención del hogar	Reunir fondos y nuevos socios	Más de 8.400 días de atención a pacientes directos y sus apoderados. Con un servicio adecuado de hospedaje, alimentación y apoyo emocional.

3.2. Indicadores Financieros

CUADRO DE INDICADORES FINANCIEROS

a. Ingresos (en M\$)	2016	2015
Con restricciones	-	-
Sin restricciones	308.412	275.604
TOTAL DE INGRESOS	308.412	275.604
Ingresos provenientes del extranjero (en M\$)	-	-
Otros indicadores relevantes:		
Donaciones acogidas a algún beneficio tributario		
<u>Total de ingresos</u>	%16.42	14.56
<u>Gastos administrativos</u>		
<u>Gastos totales</u>	%51.47	35.82
Remuneración principales ejecutivos / Total remuneraciones	%25.36	19.78

4. Estados Financieros

4.1. Balance General al 31 de Diciembre de 2016 (Estado de Posición Financiera)

ACTIVOS	Año 2016 M\$	Año 2015 M\$	PASIVOS	Año 2016 M\$	Año 2015 M\$
Circulante	252.450	198.897	Circulante	42.359	1.128
Disponible: Caja y Bancos	28.062	126.431	Obligación con Bancos	0	0
Inversiones Temporales	224.388	72.466	Cuentas por Pagar y Acreedores varios	42.359	1.128
Cuentas por Cobrar	2.876	1.435	Otros pasivos	3.148	2.486
Donaciones por Recibir	0	0	Impuesto a la Renta por Pagar	0	0
Subvenciones por Recibir	0	0	Retenciones	1.110	1.486
Cuotas Sociales por Cobrar (Neto)	0	0	Provisiones	2.038	1.000
Otras cuentas por cobrar	2.876	1.435	Ingresos percibidos por adelantado	0	0
Otros activos circulantes	0	0	Total Pasivo Circulante	45.507	3.614
Existencias			Largo Plazo	0	0
Impuestos por recuperar	0	0	Obligaciones con Bancos	0	0
Gastos pagados por anticipado	0	0	Fondos Recibidos en Administración	0	0
Otros	0	0	Provisiones	0	0
Activos con Restricciones	0	0	Total Pasivo a Largo Plazo	0	0
Total Activo Circulante	255.326	200.332	TOTAL PASIVO	45.507	3.614
Fijo	1.224.016	1.083.720	PATRIMONIO		
Terrenos	69.088	67.141	Sin Restricciones	1.433.835	1.280.438
Construcciones	1.220.745	1.079.455	Con Restricciones Temporales	0	0
Muebles y útiles	36.721	15.201	Con Restricciones Permanentes	0	0
Vehículos			TOTAL PATRIMONIO	1.433.835	1.280.438
(-) Depreciación Acumulada	-102.538	-78.077	TOTAL PASIVO Y PATRIMONIO	1.479.342	1.284.052
Activos de Uso Restringido para invertir en.....					
Total Activo Fijo Neto	1.224.016	1.083.720			
Otros Activos	0	0			
Inversiones	0	0			
Activos con Restricciones	0	0			
Total Otros Activos	0	0			
TOTAL ACTIVOS	1.479.342	1.284.052			

4.2. Estado de Actividades 1° de Enero al 31 de Diciembre de 2016

	Año 2016 M\$	Año 2015 M\$
Ingresos Operacionales <i>(Debe ir en la carátula)</i>		
Privados		
Donaciones	226.560	197.768
Proyectos		
Venta de bienes y servicios	15.881	20.400
Otros		
Estatales		
Subvenciones	64.049	57.436
Proyectos		
Venta de bienes y servicios		
Total Ingresos Operacionales	306.490	275.604
Gastos Operacionales	-191.572	-194.259
Sueldos, Leyes Sociales y honorarios	-89.937	-75.138
Gastos Generales	-60.619	-48.313
Gastos Administrativos	-8.954	-25.722
Depreciación	-23.966	-21.199
Castigo de incobrables	0	0
Gastos Organización Eventos Solidarios	-8.096	-23.887
Total Gastos Operacionales	-191.572	-194.259
Resultado Operacional	114.918	81.345
Ingresos No Operacionales		
Renta de inversiones	1.921	2.030
Ganancia venta de activos		
Indemnización seguros		
Corrección Monetaria		397
Total Ingresos No Operacionales	1.921	2.427
Egresos No Operacionales		
Gastos Financieros (Corrección Monetaria)	-574	0
Por venta de activos		
Por siniestro		
Total Egresos No Operacionales	-574	0
Resultado No Operacional	1.347	2.427
Resultado antes de impuestos	116.265	83.770
Impuesto Renta	-	-
Déficit / Superávit del Ejercicio <i>(Debe ir en la carátula)</i>	116.265	83.770

4.3. Estado de Flujo de Efectivo 1° de Enero al 31 de Diciembre de 2016

	Año 2016 M\$	Año 2015 M\$
Flujo de efectivo proveniente de actividades operacionales		
Donaciones recibidas	241.913	195.916
Subvenciones recibidas	64.049	83.259
Cuotas sociales cobradas		
Otros ingresos recibidos		
Sueldos y honorarios pagados (menos)	-85.505	-65.934
Pago a proveedores, gastos albergue, alimentación y otros (menos)	-83.695	-93.176
Impuestos pagados (menos)	0	0
Devoluciones Subvención Fonasa	0	-25.823
Total Flujo Neto Operacional	136.761	94.242
Flujo de efectivo proveniente de actividades de inversión		
Venta de activos fijos	-	-
Compra de activos fijos (menos)	-20.130	-
Inversiones de largo plazo (menos)(Edificio manual de Salas 371)	-65.000	-
Compra / venta de valores negociables (neto)Depósitos a Plazo	-150.000	-
Total Flujo Neto de Inversión	-235.130	0
Flujo de efectivo proveniente de actividades de financiamiento		
Préstamos recibidos	-	-
Intereses recibidos	-	-
Pago de préstamos (menos)0	-	-
Gastos financieros (menos)	-	-
Fondos recibidos en administración	-	-
Fondos usados en administración (menos)	-	-
	-	-
Total Flujo de financiamiento	0	0
Flujo Neto Total	-98.369	82.801
Variación neta del efectivo	-98.369	82.801
Saldo inicial de efectivo (Saldo de Disponible: Caja y Bancos 2014 de la hoja Balance)	126.431	43.630
Saldo final de efectivo (Saldo de Disponible: Caja y Bancos 2015 de la hoja Balance)	28.062	126.431

4.4 Tabla IFAF 1° de Enero al 31 de Diciembre de 2016

Objeto ONG:			
Año o período de la Tabla IFAF: 2016			
	Código del proyecto	Año 2016 M\$	Total M\$
1.- Saldo inicial para el período			
1.1.- En efectivo		126.431	126.431
1.2.- En especies			
TOTAL SALDO INICIAL		126.431	126.431
2.- ENTRADAS (DONACIONES - TRANSFERENCIAS) DEL PERÍODO			
		305.961	305.961
2.1.- Donaciones o transferencias superiores a US\$ 20.000		64.049	64.049
2.2.- Donaciones o transferencias con objetivos específicos		-	
2.3.- Donaciones o transferencias inferiores a US\$ 20.000		241.912	241.912
2.4.- Ingresos propios		-	
3.- TOTAL PAGOS DEL PERÍODO			
		-404.330	-404.330
3.1.- Pagos realizados a proyectos (Edificio M. de Salas 371)		-65.000	-65.000
3.2.- Transferencias a otras OSFL			
3.3.- Pagos realizados a proyectos en general			
3.3 Otros Pagos (Compra Minibús-Ambulancia)		-20.130	-20.130
3.4.- Pagos por gastos de administración y generales		-169.200	-169.200
3.5. Depósitos a Plazo (Vigentes en B. de Chile)		-150.000-	-150.000
4.- SALDO FINAL			
		28.062	28.062

4.5 Notas Explicativas a los Estados Financieros

1. Información General

La Fundación de Ayuda al Niño Oncológico Casa de la Sagrada Familia acoge a niños con cáncer y a sus Madres, otorgándoles alojamiento, alimentación, apoyo emocional, espiritual y psicológico que necesiten.

2. Criterios Contables Aplicados

a. Período Contable

Los presentes estados financieros se encuentran referidos al período de doce meses comprendido entre el 1 de enero y el 31 de diciembre de 2016.

b. Bases de preparación

Los estados financieros han sido preparados de acuerdo a principios de contabilidad generalmente aceptados en Chile.

c. Bases de presentación

Los estados financieros del ejercicio anterior no han sido actualizados extracontablemente para efectos comparativos, y se han efectuado las reclasificaciones correspondientes, en caso de proceder.

d. Bases de consolidación

Los estados financieros consolidados incluyen los activos, pasivos, resultados y flujo de efectivo de la matriz y sus filiales. Los montos y efectos de las transacciones efectuadas entre las entidades consolidadas han sido eliminados.

e. Criterio de reconocimiento de ingresos

Los ingresos se reconocen sobre la base de lo devengado, al momento de establecerse compromisos contractuales o formales por donaciones o subvenciones, y por el perfeccionamiento de las ventas de bienes o servicios.

f. Bases de conversión

Los saldos en dólares estadounidenses y unidades de fomento incluidos en el estado de posición financiera han sido traducidos a pesos al cierre del ejercicio, de acuerdo al tipo de cambio informado por el Banco Central de Chile y al valor de cierre de la unidad reajutable, conforme a las siguientes paridades:

	<u>\$ por unidad</u>
Dólares estadounidenses	667.29

g. Activo Fijo

Los bienes del activo fijo se registran a su valor de adquisición y/o construcción.

La depreciación es determinada en base al método directo considerando la vida útil asignada para los distintos grupos de bienes.

h. Existencias

No hay existencias.

i. Criterios de valorización de inversiones.

No hay inversiones

- j. Bases y forma de cálculo de la indemnización por años de servicio

La *Fundación* no tiene pactado con su personal el beneficio de indemnización por años de servicio.

3. Cambios Contables

Los estados financieros al 31 de diciembre de 2016 no presentan cambios en las políticas contables respecto a igual período del año anterior.

4. Caja y Bancos

Banco de Chile

2016 M\$ 28.062 2015 M\$ 126.431

5. Inversiones y Valores Negociables

Depósitos Plazo Banco Chile

2016 M\$ 224,388 2015 M\$ 72.467

6. Fuentes de financiamiento y aportes

No hay endeudamiento Financiero:

Visitas personales de nuestra Ejecutiva Principal señora Mónica Gana a las empresa y personas de buena voluntad para cooperar con el Proyecto General de la Fundación.

Donantes principales

Fundacion Nuestros Hijos.	M\$	42.000
Silfa		13.000
Bci Seguros		4.848
Juan Olivos Bambach		12.000
Comercial Coffetime Ltda.		4.000
Santiagos y Santiagos Ltda.		2.000
ICT-Chile SPA		2.500
Promedón		6.000

Fondos provenientes del gobierno:

Subvención Presidencial	M\$	20.000
Subvención Fonasa		44.049

- Uso del sitio web como plataforma para captar fondos

7. Impuesto a la Renta

Las Donaciones recibidas son Ingresos no Constitutivos de Renta, según el artículo 17 N° 9 del D.L. 824 de 1974, por tal motivo no están gravados con IMPUESTO A LA RENTA; como asimismo, las Referidas donaciones están del Impuesto al Valor Agregado (IVA) de acuerdo al Artículo 12ª, letra E) Nª. 7 del D.L: 825 de 1974.

8. Contingencias y Compromisos

No existen juicios u otras acciones legales en que se encuentre involucrada la Fundación.

9. Hechos Posteriores

No existen hechos posteriores ocurridos entre la fecha de término del ejercicio y la emisión de estos estados financieros.

10. Remuneraciones de los Directores, Consejeros y equipo Directivo.

El Directorio no recibe remuneración alguna por ejercicio de su función, No hay Consejeros

11. Cambios Patrimoniales

a. Variaciones Patrimoniales

	Sin Restricciones	Restricciones Temporales	Restricciones Permanentes	Total
Patrimonio Inicial	1.317.571			1.317.571
Trasposos por término de restricciones				0
Variaciones según Estado de Actividades	116.265			116.265
Patrimonio Final	1.433.835	0	0	1.433.835

b. Término de Restricciones

	Sin Restricciones	Con Restricciones Temporales	Con Restricciones Permanentes
Expiración plazo de restricciones	-		
Cumplimiento de las condiciones impuestas por el donante	-		
Cumplimiento de las restricciones por la adquisición de los bienes indicados	-		

c. Descripción de las restricciones que pesan sobre el patrimonio

- Restricciones temporales que afectan al patrimonio, él que debe ser destinado a propósitos especiales.
No Existen Restricciones .
- Restricciones permanentes que afectan a ciertos bienes del patrimonio que no pueden ser vendidos; pero se puede disponer de las rentas que generen.
No Existen Restricciones.

12. Apertura de gastos por proyectos y clasificación según Estado de Actividades

Apertura de resultados operacionales según restricciones

	Sin Restricciones	Restricciones Temporales	Restricciones Permanentes	Total
Ingresos y Ganancias	308.412			308.412
Aportes estatales	64.049			64.049
Aportes privados	244.363			218.168
Gastos y Pérdidas	-192.145			-192.145
Sueldos, Leyes Sociales y honorarios	-89.937			-89.937
Gastos Generales	-60.619			-60.619
Gastos Administrativos	-8.954			-8.954
Depreciaciones	-23.966			-23.966
Gastos Organización Eventos Solidarios	-8.669			-8.669
TOTAL	116.265			116.265

* El total cuadra con el Resultado Operacional del Estado de Actividades

13. Apertura por proyecto: NO HAY

	Proyecto 1	Proyecto 2	Proyecto 3	Uso general	Total
Ingresos					
Privados					0
Estatales					0
Otros					0
Ingresos totales	0	0	0	0	0
Gastos y Pérdidas					0
Directos:					0
Sueldos, leyes sociales y honorarios					0
Gastos generales					0
Gastos de administración					0
Otros					0
Indirectos					0
Sueldos, leyes sociales y honorarios					0
Gastos generales					0
Gastos administración					0
Otros					0
Egresos Totales	0	0	0	0	0
RESULTADO OPERACIONAL					







IV. Manifestación de responsabilidad de la dirección e Informe de terceros

"Los abajo firmantes se declaran responsables respecto de la veracidad de la información incorporada en el presente informe anual, referido al 31 de Diciembre de 2016, de acuerdo al siguiente detalle:

Directorio

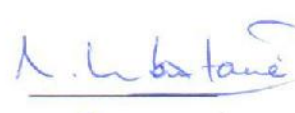
Nombre	Cargo	RUT
Luis Alberto Gana Eguiguren	Presidente	6.069.613-6
Mónica Arteaga Bascuñán	Vice-presidente	6.066.393-9
Matías Montané Covarrubias	Secretario	10.335.459-5
Luis Alberto Gana Arteaga	Director	10.661.525-K
Andrea López Mujica	Director	13.025.938-3
Marcela Urmeneta Brehme	Director	10.644.126-k
Fernando Garrido Capdevila	Director	13.036.903-0
Ángel Morales Lucero	Contador	5.200.552-3

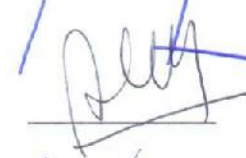
Firma

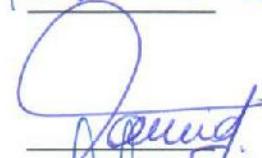
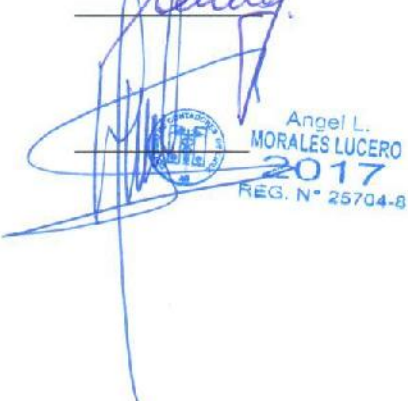
 Ángel L. MORALES LUCERO
 2017
 REG. N° 25704-B

Fecha: 27 de Abril de 2017.

Balance Tributario

Acumulado mes/año Diciembre/2016
 Moneda : Peso Chileno

Fecha : 31/12/2016
 Página : 1

Cuenta	VALORES ACUMULADOS		SALDOS		INVENTARIO		RESULTADOS	
	Débitos	Créditos	Deudor	Acreedor	Activo	Pasivo	Pérdida	Ganancia
BANCOS	433.313.354	405.251.552	28.061.802		28.061.802			
DONACIONES POR COBRAR	8.000.000	8.000.000						
INVERSIONES FINANCIERAS	224.388.047		224.388.047		224.388.047			
CUENTAS CORRIENTES DEL PERSONAL	9.552.220	7.870.000	1.682.220		1.682.220			
BIENES RAICES	69.088.048		69.088.048		69.088.048			
CONSTRUCCIONES	1.220.745.196		1.220.745.196		1.220.745.196			
MUEBLES UTILES E INSTALACIONES	16.108.321		16.108.321		16.108.321			
MAQUINARIAS E INSTALACIONES	20.613.120		20.613.120		20.613.120			
EMPRESAS RELACIONADAS	1.599.951	669.427	930.524		930.524			
PROVEEDORES	32.541.331	32.277.877	263.454		263.454			
ACREEDORES VARIOS	73.289.005	115.647.654		42.358.649		42.358.649		
RETENCIONES PREVISIONALES	21.755.346	22.845.034		1.089.688		1.089.688		
RETENCION DE IMPUESTOS	1.283.482	1.304.175		20.693		20.693		
PROVISION FERIADO LEGAL		1.037.674		1.037.674		1.037.674		
PROVISIONES		1.000.000		1.000.000		1.000.000		
CAPITAL		5.000.000		5.000.000		5.000.000		
RAVALORIZACION CAPITAL PROPIO		182.937.191		182.937.191		182.937.191		
UTILIDAD ACUMULADA	9.226.139	1.138.859.582		1.129.633.443		1.129.633.443		
DEPRECIACIONES ACUMULADAS		102.538.829		102.538.829		102.538.829		
DONACIONES		226.560.046		226.560.046				226.560.046
EVENTOS DE SOLIDARIDAD	189.000	15.671.800		15.482.800				15.482.800
INGRESOS VARIOS		398.441		398.441				398.441
INTERESES BANCARIOS		1.921.482		1.921.482				1.921.482
INGRESOS DONACION FONASA		44.049.000		44.049.000				44.049.000
INGRESOS SUBVENCION PRESIDENCIAL		20.000.000		20.000.000				20.000.000
GASTOS ADMINISTRACION GENERAL	8.954.379		8.954.379				8.954.379	
GASTOS DEL ALBERGUE-ASIBO-ORNATO	60.619.067		60.619.067				60.619.067	
REMUNERACIONES	90.064.660	127.878	89.936.782				89.936.782	
GASTOS NO OPERACIONALES	8.096.250		8.096.250				8.096.250	
DEPRECIACIONES DEL EJERCICIO	23.966.584		23.966.584				23.966.584	
CORRECCION MONETARIA	37.628.115	37.053.973	574.142				574.142	
Sub Total	2.371.021.615	2.371.021.615	1.774.027.936	1.774.027.936	1.581.880.732	1.465.616.167	192.147.204	308.411.769
Pérdidas/ Ganancias						116.264.565	116.264.565	
Total General	2.371.021.615	2.371.021.615	1.774.027.936	1.774.027.936	1.581.880.732	1.581.880.732	308.411.769	308.411.769

 Angel L.
 MORALES LUCERO
 2017
 REG. N° 25704-B
 ANGEL MORALES LUCERO
 RUT: 6.200.552-3
 Firma Contador

31 - DICIEMBRE - 2016

 LUIS ALBERTO GANA EGUIGUREN
 RUT: 6.069.613-6
 Firma del Representante Legal